

SPLITSKO DALMATINSKA ŽUPANIJA

**PROGRAM RASPOLAGANJA
POLJOPRIVREDNIM ZEMLJIŠTEM U
VLASNIŠTVU REPUBLIKE HRVATSKE ZA
PODRUČJE OPĆINE **CISTA PROVO****

Pitanja povezana sa sadržajem ovoga dokumenta upućuju se na adresu:

MICRO projekt d.o.o.

Ruđera Boškovića 27, 21000 Split

T: 021 555 400

F: 021 555 418

E: info@ultima.com

W: <https://www.ultima.com/>

Zaštita prava

Sadržaji što su ovdje izneseni izrađeni su isključivo za Općinu Cista Provo. MICRO projekt d.o.o. izradio je ovaj dokument za potrebe Općine Cista Prvov u skladu sa zahtjevima Naručitelja, samo za njegovu specifičnu primjenu. Ostale osobe koje koriste informacije iz ovoga dokumenta čine to na vlastitu odgovornost i vlastiti rizik.

© MICRO projekt d.o.o., 2018.

Sva prava pridržana.

Sadržaj ovoga dokumenta zaštićen je autorskim pravima. Izmjene, kraćenja, proširenja i nadopune moguće su samo uz prethodnu pisanu suglasnost društva s ograničenom odgovornošću MICRO projekt d.o.o., Split. Umnožavanje je dopušteno samo uz uvjet da na svakom primjerku ostane otisnuta gornja napomena o autorskim pravima. Objavljivanje ili prevođenje dopušteno je samo uz prethodni pisani pristanak društva s ograničenom odgovornošću MICRO projekt d.o.o., Split.

SADRŽAJ

1. UVOD	4
2. IDENTIFIKACIJSKI PODATCI JEDINICE LOKALNE SAMOUPRAVE	6
3. ANALIZA STANJA	7
3.1. Opći podatci	7
3.2. Poljoprivreda i ruralni razvoj.....	8
4. DOSADAŠNJE KORIŠTENJE POLJOPRIVREDNOG ZEMLJIŠTA U VLASNIŠTVU DRŽAVE ...	12
5. PROGRAMSKI CILJEVI	14
6. PRIJEDLOG FORMIRANJA PROIZVODNO-TEHNOLOŠKIH CJELINA	15
7. PROGRAM RASPOLAGANJA POLJOPRIVREDNIM ZEMLJIŠTEM.....	16
7.1. Površine određene za povrat	16
7.2. Površine određene za prodaju.....	16
7.3. Površine određene za zakup	17
7.4. Površine određene za koncesiju.....	17
7.5. Površine određene za ostalo.....	17
7.6. Prikaz raspolaganja po katastarskim česticama i oblicima raspolaganja	18
8. PLAN PROVEDBE PROGRAMA	24
9. KARTOGRAFSKI PRIKAZ POVRŠINA PREDVIĐENIH ZA POVRAT IMOVINE, PRODAJU, ZAKUP, KONCESIJU I OSTALE POVRŠINE.....	25
PRILOZI	26

1. UVOD

Vlada Republike Hrvatske je u 2018. godini usvojila Zakon o poljoprivrednom zemljištu. Cilj izrade i donošenja novog Zakona je smanjenje administrativnih zapreka u smislu potrebne dokumentacije za raspolaganje poljoprivrednim zemljištem kako bi se omogućio ostanak ljudi, pogotovo mlađe populacije u ruralnim područjima, okrupnjavanje zemljišta, stavljanje u funkciju zapuštenog poljoprivrednog zemljišta i državnog poljoprivrednog zemljišta koje nije u funkciji poljoprivredne proizvodnje.

Područje Republike Hrvatske je svojim prirodnim obilježjima pogodna za poljoprivrednu proizvodnju te predstavlja jedan od primarnih i strateških pravaca razvoja. Kako bi se raspoloživa poljoprivredna površina pravilno usmjerila i iskoristila s ciljem razvoja primarnih i sekundarnih poljoprivrednih proizvoda predviđena je **izrada Programa upravljanja zemljištem** putem kojeg će se definirati uvjeti raspolaganja zemljištem. Izradom programa doprinijeti će se razvoju poljoprivrednih aktivnosti zbog iskorištavanja vrijednih resursa te poticanja postojeće tradicionalne poljoprivredne proizvodnje.

Program raspolaganja poljoprivrednim zemljištem u vlasništvu Republike Hrvatske na području Općine Cista Provo je planski dokument kojim se definiraju ukupne poljoprivredne površine u vlasništvu RH koje se nalaze na području Općine Cista Provo.

Ovim dokumentom identificirati će se poljoprivredni potencijali općine temeljem provedene analize stanja u sektoru poljoprivrede. Uz navedeno obradit će se podaci o dosadašnjem korištenju zemljišta, zatim su određene površine za koje je podnesen zahtjev za povrat imovine, određene površine koje su namijenjene za prodaju te površine određene za zakup.

Ključne stavke analize stanja su poslužile kao podloga za utvrđivanje ciljeva JLS-a sukladno strateškim ciljevima na lokalnoj, regionalnoj i nacionalnoj razini te kao podloga za formiranje proizvodno-tehnoloških cjelina.

Program donosi Općinsko vijeće za svoje područje na prijedlog načelnika uz prethodno mišljenje županije i suglasnost Ministarstva nadležnog za poljoprivredu.

Temeljem ovog Programa Općinsko vijeće i načelnik donositi će Odluke o raspisivanju natječaja za prodaju odnosno zakupu poljoprivrednog zemljišta kao i Odluke o izboru najpovoljnije ponude uz suglasnost Ministarstva.

Ukupna površina poljoprivrednog zemljišta¹ u vlasništvu države utvrdila se prema službenim podacima katastra, zemljišnih knjiga i druge dokumentacije koju je dostavio Naručitelj.

Teritorijalno, područje Općine Cista Provo obuhvaća sljedeće katastarske općine:

- 311804 Aržano
- 311812 Biorine

¹ Poljoprivrednim zemljištem, u smislu Zakona o poljoprivrednom zemljištu, smatraju se poljoprivredne površine koje su po načinu uporabe u katastru opisane kao: oranice, vrtovi, livade, pašnjaci, voćnjaci, maslinici, vinogradi, ribnjaci, trstici i močvare, kao i drugo zemljište koje se može privesti poljoprivrednoj proizvodnji.

PROGRAM RASPOLAGANJA POLJOPRIVREDNIM ZEMLJIŠTEM, svibanj 2018.

- 311839 Cista
- 311847 Dobranje
- 312029 Svib

2. IDENTIFIKACIJSKI PODATCI JEDINICE LOKALNE SAMOUPRAVE

Datum izrade Programa	
Datum usvajanja Programa na vijeću	
Županija	Splitsko-dalmatinska
NUTS 2 regija	<input type="checkbox"/> Kontinentalna Hrvatska <input checked="" type="checkbox"/> Jadranska Hrvatska
Država	Republika Hrvatska
Grad/općina	Općina Cista Provo
Poštanski broj	21256
Načelnik	Božo Čubić
Indeks razvijenosti JLS-a	89,540
Razvojna skupina JLS-a	1
Površina JLS-a	98 km ²
Broj stanovnika	2.335
Kontakt osoba	Božo Čubić
Adresa	Trg dr. Ante Starčevića 1
Telefon	021 722 201
e-mail	opcina.cista.provo@st.t-com.hr

3. ANALIZA STANJA

3.1. Opći podatci

Općina Cista Provo smjestila se u Splitsko-dalmatinskoj županiji, odnosno Jadranskoj Hrvatskoj (NUTS II regija). U skladu s člankom 36. Općina Cista Provo spada u potpomognuta područja, čija vrijednost indeksa razvijenosti iznosi **89,540** te prema tome nalazi u zadnjoj četvrtini ispodprosječno rangiranih jedinica lokalne samouprave. Prema popisu stanovništva iz 2011. godine Općina Cista Provo broji 2.335 stanovnika što predstavlja pad od 36,5% u odnosu na popis iz 2001. godine. Najveće naselje unutar općine je Cista Velika sa 616 stanovnika. Prema spolu u 2011 g. u općini je bilo 1.154 muškaraca te 1.181 žena što predstavlja ravnomjernu strukturu. Prema dobnoj strukturi najviše stanovnika pripada kontingentu od 20-59 godina dok ih najmanje pripada kontingentu od 0-19 godina, njih 20%.

Općina Cista Provo smjestila se u najzapadnijem dijelu zabiokovskog kraja do same granice s Bosnom i Hercegovinom na 43°30'43.94" sjeverne zemljopisne širine i 16°56'35.24" istočne zemljopisne dužine. Površina općine iznosi 107,32 km² a čini je 6 naselja: Aržano, Biorine, Cista Velika, Cista Provo, Dobranje i Svib, te zauzimaju ukupno 2,36% ukupne površine Županije koja iznosi 4.540 km². Na području Općine gustoća naseljenosti iznosi 21,80 st/km² što je svrstava u red slabije naseljenih dijelova Splitsko-dalmatinske županije.

Slika 1. Položaj Općine Cista Provo

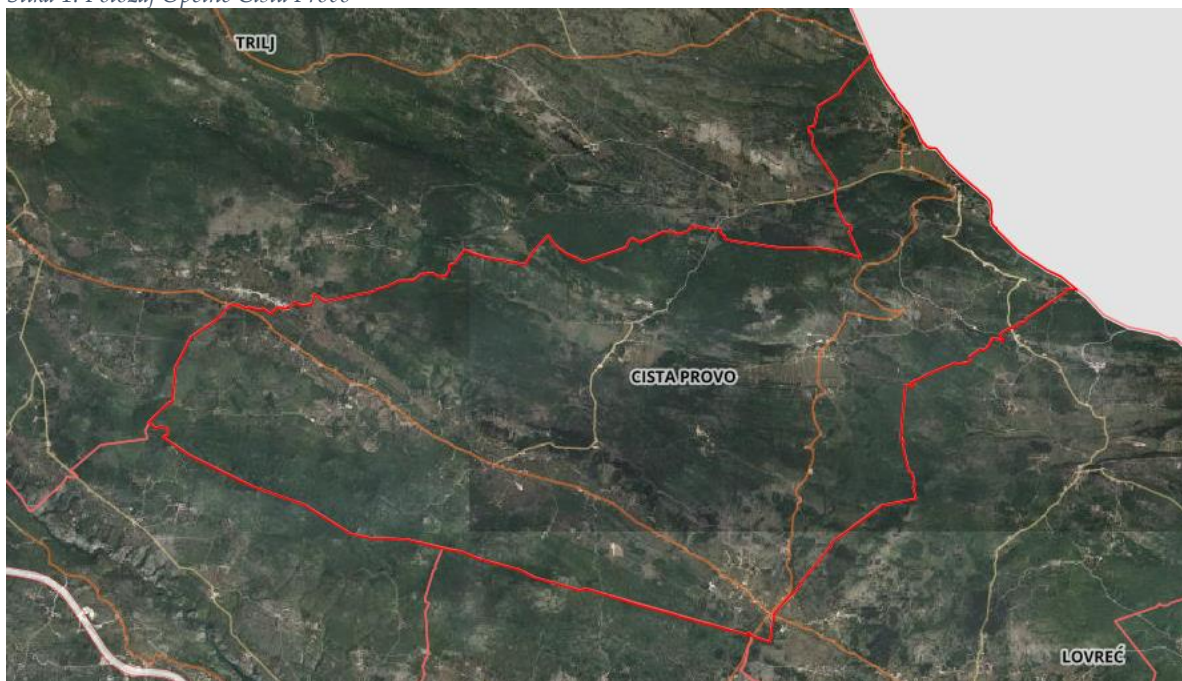

Izvor: Geoportals

Na području Općine postoji dobro razvijena cestovna mreža. Općina se nalazi neposredno uz trasu Jadranske auto-ceste te uz državne ceste D-60, (Trilj–Cista–Lovreć–Imotski–G. Vinjani–BiH) i D-39 (Dupci–Šestanovac–Cista–Aržano–BiH). U općini ne postoji autobusni kolodvor

nego samo nekoliko autobusnih stanica prema Imotskom, Splitu i Zagrebu. Najbliža zračna luka se nalazi u Splitu te je udaljena 60km².

Izmijenjenu sredozemnu klimu koju ima ovo područje dalmatinske Zagore karakteriziraju niže temperature, veće temperaturne amplitude, suha ljeta i vlažne zime. Lokalni vjetrovi koji pušu na ovom području su bura i jugo. Srednja siječanjska temperatura je 4.2°C, dok je srednja srpanjska 23.3°C.

3.2. Poljoprivreda i ruralni razvoj

Na području Općine Cista Provo zastupljeni su svi elementi karakteristični za kraški reljef. Između vapnenački grebeni i uzvišenja smjestile su se kraške doline, zaravni, ponikve, škrape i jame. Nadmorska visina terena varira od 400 m na sjeverozapadnom dijelu do 926 m na sjeveroistočnom dijelu Općine. Općina Cista Provo je svojim geografskim smještajem te pripadajućom klimom pogodna za uzgoj voća, povrća i vinogradarstva. Velik problem Općine su sitni posjedi koji su zbog nemara i sve manjeg broja stanovnika zapušteni. Poljoprivrednoj proizvodnji ne pogoduje niti nedostatak vode na poljoprivrednim zemljištima zbog čega je proizvodnja često uvjetovana vremenskim prilikama.

U nastavku je dan pregled trenutnog stanja poljoprivrede i ruralnog razvoja na području Općine Cista Provo. Sagledane su poljoprivredne površine prema vrsti uporabe zemljišta, broju Poljoprivrednih gospodarstava i strukture istih prema broju zaposlenih i stupnju obrazovanja.

Prema pregledu parcela i površina u ARKODU po naseljima na dan 31.12.2017. na području Općine Cista Provo evidentirane su 122 parcele, ukupne površine 73.45 ha. Na idućem grafikonu prikazan je pregled poljoprivrednih površina po vrsti uporabe zemljišta. Na ukupno raspoloživom poljoprivrednom zemljištu Općine Cista Provo u 2017.godini najveći broj parcela odnosi se na oranice (47) odnosno 38%, iduće su livade (23) sa 19%, krški pašnjaci(19) sa 16% te voćne vrste(16) sa 13%.

PROGRAM RASPOLAGANJA POLJOPRIVREDNIM ZEMLJIŠTEM, svibanj 2018.

Grafikon 1 Prikaz broja i površine ARKODA po vrsti uporabe poljoprivrednog zemljišta na dan 31.12.2017.

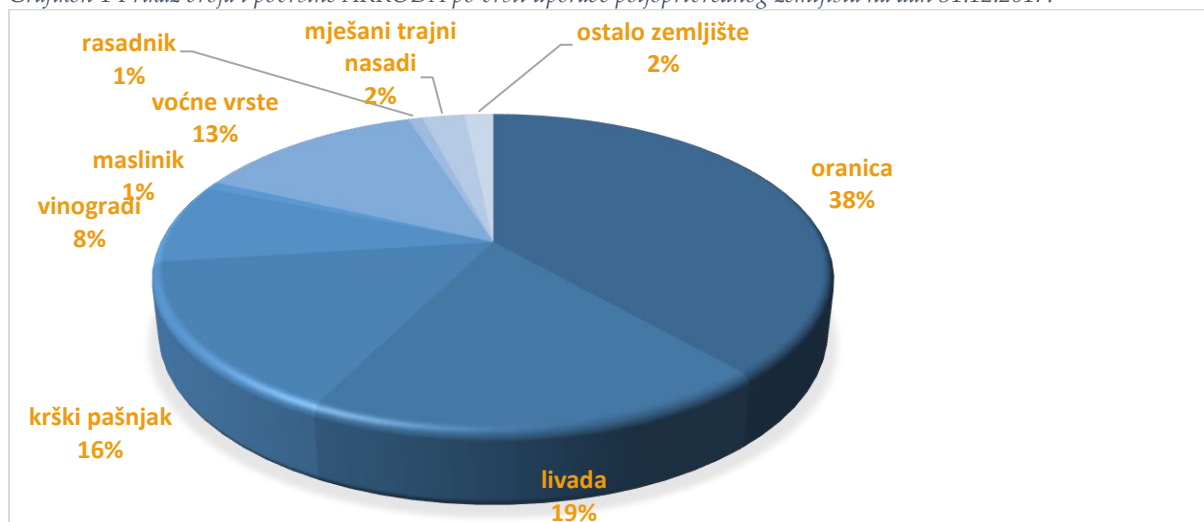

Izvor: Izrada autora

U nastavku je prikazan broj, površina i broj parcela PG-ova na području Općine Cista Provo. Najveći broj ARKOD parcela u 2017. godini nalazi se u naselju Aržano(56) te Biorine(18) no po površini parcela najviše se poljoprivrednih površina nalazilo u naselju Dobranje gdje se na 30,64 ha smjestilo 13 parcela.

Tablica 1 Prikaz broja, površine ARKOD-a i broja PG-a s obzirom na veličinu i sjedište PG-a za 2017_31.12.2017

Naziv naselja		Aržano	Biorine	Cista Provo	Cista Velika	Dobranje
<3	Broj PG	5	5	4	3	1
	Broj ARKOD parcela	28	18	13	7	6
	Površina (ha)	6.6	1.78	1.77	2.2	6
>=3 i <20	Broj PG	2	0	0	0	0
	Broj ARKOD parcela	28	0	0	0	0
	Površina (ha)	19.75	0	0	0	0
>=20 i <100	Broj PG	0	0	0	0	1
	Broj ARKOD parcela	0	0	0	0	7
	Površina (ha)	0	0	0	0	29.65
UKUPNO	Broj PG	7	5	4	3	2
	Broj ARKOD parcela	56	18	13	7	13
	Površina (ha)	26.35	1.78	1.77	2.2	30.64

Izvor: <https://www.apprrr.hr/arkod/>

U tablici 2 dan je pregled poljoprivrednih gospodarstava prema tipu pa je tako ukupno u 2017. godini bilo aktivno (56) poljoprivrednih gospodarstava. Prema tipu osnivanja u 2017. godini prevladavaju obiteljska gospodarstva (50).

Tablica 2 Broj poljoprivrednih gospodarstava prema tipu na dan 31.12.2016./31.12.2017

Godina	2016.	2017.
Obiteljsko gospodarstvo	49	50
Obrt	1	1
Ostali	0	0
Trgovačko društvo	3	3
Zadruga	2	2
UKUPNO	55	56

Izvor: <https://www.apprrr.hr/upisnik-poljoprivrednika/>

Prema školskoj spremi koja je prikazana u tablici u nastavku u 2017. godini od ukupno 50 nositelja obiteljskog gospodarstva njih 16 je imalo završenu osnovnu školu a 17 srednju školu,

PROGRAM RASPOLAGANJA POLJOPRIVREDNIM ZEMLJIŠTEM, svibanj 2018.

troje nositelja je bilo sa završenim fakultetom. Za trgovačka društva i zadruge nije bilo podataka o školskoj spremi.

Tablica 3 Školska sprema nositelja/odgovorne osobe

Godina		2016.	2017.
OBITELJSKO GOSPODARSTVO	Fakultet	1	3
	Nema podatka	8	7
	Nezavršena osn. škola	6	4
	Osnovna škola	16	16
	Srednja škola	16	17
	Viša škola	2	3
	Ukupno	49	50
OBRT	Fakultet	0	0
	Nema podatka	1	1
	Nezavršena osn. škola	0	0
	Osnovna škola	0	0
	Srednja škola	0	0
	Viša škola	0	0
	Ukupno	1	1
OSTALI	Fakultet	0	0
	Nema podatka	0	0
	Osnovna škola	0	0
	Srednja škola	0	0
	Viša škola	0	0
	Ukupno	0	0
TRGOVAČKO DRUŠTVO	Fakultet	0	0
	Nema podatka	3	3
	Osnovna škola	0	0
	Srednja škola	0	0
	Viša škola	0	0
	Ukupno	3	3
ZADRUGA	Fakultet	0	0
	Nema podatka	2	2
	Nezavršena osn. škola	0	0
	Osnovna škola	0	0
	Srednja škola	0	0
	Viša škola	0	0
	Ukupno	2	2

Izvor: <https://www.apprrr.hr/upisnik-poljoprivrednika/>

Osim velike važnosti školske spreme nositelja PG-ova veliku važnost treba dati i dobnoj strukturi nositelja. Pregledom podataka o broj poljoprivrednih gospodarstava prema dobi nositelja/odgovorne osobe na dan 31.12.2017. godine prema dobi njih (13) ili 23% je bilo mlađe od 40 godina, dok ih je (14) ili 25% bilo starije od 65 godina.

Pregledom podataka Hrvatske poljoprivredne agencije vidljivo je da na području Općine Cista Provo postoji 108 poljoprivrednih gospodarstava koji se bave uzgojem stoke. Ukupno brojno stanje stoke na području Općine iznosi 1.188 grla. U nastavku je dan prikaz brojnog stanja stoke na području općine Cista Provo.

Tablica 4. Brojno stanje stoke na području Općine Cista Provo

Goveda	Broj gospodarstava	34
	Broj životinja	153
Konji	Broj gospodarstava	1
	Broj životinja	3

PROGRAM RASPOLAGANJA POLJOPRIVREDNIM ZEMLJIŠTEM, svibanj 2018.

Magarci	Broj gospodarstava	3
	Broj životinja	10
Svinje	Broj gospodarstava	54
	Broj životinja	176
Ovce	Broj gospodarstava	9
	Broj životinja	779
Koze	Broj gospodarstava	7
	Broj životinja	67
Ukupno	Broj gospodarstava	108
	Broj životinja	1.188

Izvor: Hrvatska poljoprivredna agencija, 2017.

4. DOSADAŠNJE KORIŠTENJE POLJOPRIVREDNOG ZEMLJIŠTA U VLASNIŠTVU DRŽAVE

Na području pćine Cista Provo ukupno je **3,873 ha** poljoprivrednog zemljišta u vlasništvu Republike Hrvatske.

Oblik dosadašnjeg raspolaganja poljoprivrednim zemljištem je dugogodišnji zakup a trenutno su za isti sklopljena dva ugovora. U zakup je po Ugovorima dano ukupno 8.00 ha zemljišta koje se nalazi u katastarskoj općini Cista.

Tablica 5. Prikaz dosadašnjeg raspolaganja po svim oblicima – površina u ha

Redni broj	Vrsta ugovora	Ukupan broj ugovora	Ukupna površina po ugovorima u ha
1.	zakup	-	-
2.	dugogodišnji zakup	2	8
3.	koncesija	-	-
4.	privremeno korištenje	-	-
5.	prodaja (neotplaćeno)	-	-
UKUPNO		2	8

Izvor: Općina Cista provo, obrada autora

U tablici 5 dan je prikaz sklopljenih ugovora. Prvim ugovorom je u dugogodišnji zakup dano 3,00 ha zemljišta za podizanje višegodišnjih nasada i to: vinograda, voćnjaka i maslinika. Ugovor je sklopljen na rok od (50) godina odnosno do 2061. godine. Drugim ugovorom korisnik služnosti ima pravo raspolaganja sa 5,00 ha zemljišta na rok od (40) godina odnosno do 2048. godine. Površina pod Ugovorom iznosi 5,00 ha i služit će za sadnju voćnjaka.

PROGRAM RASPOLAGANJA POLJOPRIVREDNIM ZEMLJIŠTEM, svibanj 2018.

Tablica 6. Prikaz raspolaganja po katastarskim česticama dosadašnjeg raspolaganja

r.b r	županija	općina	katastarska općina naziv	katastarska općina brojčana oznaka	katastarska čestica broj	katastarska čestica površina m2	katastarska čestica način uporabe/katastarska kultura	katastarska čestica predviđeni oblik raspolaganja	katastarska čestica specifičnosti	katastarska čestica dosadašnji oblik raspolaganja	katastarska čestica trajanje raspolaganja (do datuma)	NAPOMENA
1	2	3	4	5	6	7	8	9	10	11	12	13
1.	XVII. SPLITSKO-DALMATINSKA	CISTA PROVO	CISTA	311839	4140/1	30.000	PAŠNJAK	ZAKUP	PAŠNJAK	DUGOGODIŠ NJI ZAKUP POLJOPRIVR EDNOG ZEMLJIŠTA U VLASNIŠTVU RH	30.09.2061	
2.	XVII. SPLITSKO-DALMATINSKA	CISTA PROVO	CISTA	311839	4140/5	50.000	PAŠNJAK	ZAKUP	PAŠNJAK	DUGOGODIŠ NJI ZAKUP POLJOPRIVR EDNOG ZEMLJIŠTA U VLASNIŠTVU RH	22.12.2048	
Ukupno						80.000						

Izvor : Općina Cista Provo, obrada autora

5. PROGRAMSKI CILJEVI

Programski ciljevi definirani su sukladno prijedlogu Općine Cista Provo koji su definirani u Strategiji razvoja Općine Cista provo za razdoblje 2017.-2021. sa ciljem poticanja poljoprivrednih aktivnosti i iskorištavanja postojećih resursa Općine. Cilj općine je razviti svoju prepoznatljivost i jedinstvenost autohtonim poljoprivrednim proizvodima.

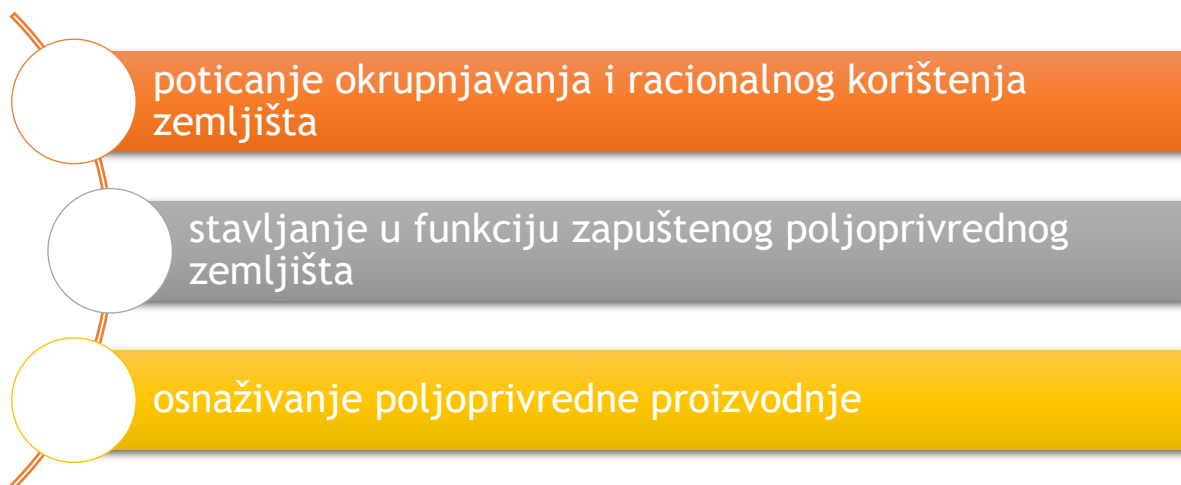

6. PRIJEDLOG FORMIRANJA PROIZVODNO-TEHNOLOŠKIH CJELINA

Kako bi se ostvarivala racionalnija proizvodnja nužno je u jednu proizvodno-tehnološku cjelinu povezati dio katastarskih čestica, jednu katastarsku česticu ili skup katastarskih čestica. Tradicionalno se u Općini stanovništvo uglavnom bavi vinogradarstvom i voćarstvom a zastupljene su i druge kulture.

Kako je područje Općine svojim prirodnim obilježjima pogodno za poljoprivrednu proizvodnju ovim programom se formira proizvodno-tehnološka cjelina biljna proizvodnja podijeljena na sljedeće cjeline:

- Povrtne i ratarske kulture
- Vinogradarstvo
- Voćarstvo

Formirana navedena poljoprivredno-tehnološka cjelina u skladu je i sa podacima Agencije za plaćanja u poljoprivredi, ribarstvu i ruralnom razvoju gdje se prema njihovim izvještajima iz 2017. godine trenutno najviše uzgajaju povrtne i ratarske kulture (djetelina, lucerna, češnjak, krumpir, slanutak, ječam) zatim voćne kulture (jabuka, šljiva, trešnja) te vinova loza.

7. PROGRAM RASPOLAGANJA POLJOPRIVREDNIM ZEMLJIŠTEM

Sukladno odredbama Zakona o poljoprivrednom zemljištu kojima se utvrđuju oblici raspolaganja poljoprivrednim zemljištem, poljoprivrednim zemljištem se može raspolagati putem prodaje, koncesije i zakupa. Općina Cista Provo sukladno osnovnim načelima raspolaganja državnim zemljištem ovim programom utvrđuje slijedeće površine kojima će raspolagati jednim od Zakonom utvrđenih načina:

Tablica 7. Prikaz ukupnih površina po oblicima raspolaganja

OBLIK RASPOLAGANJA	Površina u ha	NAPOMENA (minirano, višegodišnji nasadi i sustavi odvodnje i navodnjavanja)
površine određene za povrat	-	-
površine određene za prodaju – jednokratno, maksimalno do 25%	-	-
površine određene za zakup	3.846	-
površine određene za zakup za ribnjake	-	-
površine određene za zakup zajedničkih pašnjaka	-	-
površine određene za ostale namjene – jednokratno, maksimalno do 5%	-	-

Izvor: Općina Cista Provo, izrada autora

7.1. Površine određene za povrat

Predmetnim programom JLS nije namijenila čestice za povrat. Ukoliko se u narednim razdobljima utvrdi potreba za istim pristupiti će se promjenama predmetnog programa kroz identifikaciju čestica, razradu uvjeta i drugih elemenata koje za taj postupak propisuju nadležni zakoni.

7.2. Površine određene za prodaju

Predmetnim programom JLS nije namijenila čestice za prodaju. Ukoliko se u narednim razdobljima utvrdi potreba za istim pristupiti će se promjenama predmetnog programa kroz identifikaciju čestica, razradu uvjeta i drugih elemenata koje za taj postupak propisuju nadležni zakoni.

7.3. Površine određene za zakup

Maksimalna površina poljoprivrednog zemljišta u vlasništvu RH koja se može dati u zakup pojedinoj fizičkoj ili pravnoj osobi utvrđuje se u površini od 3 hektara.

Državno zemljište daje se u zakup putem javnog natječaja na rok od 25. godina s mogućnošću produljenja za isto razdoblje sukladno članku 31. Zakonu o poljoprivrednom zemljištu.

Na području Općine ukupna površina poljoprivrednog zemljišta predviđena za zakup je 3.846 ha a najveći dio se nalazi u katastarskoj općini Cista, ukupno 1.574 ha odnosno 40,15% ukupnih površina, 40,94% odnosno 1.544 ha se nalazi na području katastarske općine Biorine, dok se 18,91% nalazi na području katastarske općine Dobranje.

Prema načinu upotrebe tj. katastarskoj kulturi površine su podijeljene na sljedeći način:

- Oranica sa 3 ha
- Pašnjaci sa 3.843 ha

Detaljan prikaz raspoloživih površina prikazan je u poglavlju 8.6. Prikaz raspolaganja po katastarskim česticama i oblicima raspolaganja.



7.4. Površine određene za koncesiju

Predmetnim programom JLS nije namijenila čestice za koncesiju. Ukoliko se u narednim razdobljima utvrdi potreba za istim pristupiti će se promjenama predmetnog programa kroz identifikaciju čestica, razradu uvjeta i drugih elemenata koje za taj postupak propisuju nadležni zakoni.

7.5. Površine određene za ostalo

Predmetnim programom JLS nije namijenila čestice za ostalo. Ukoliko se u narednim razdobljima utvrdi potreba za istim pristupiti će se promjenama predmetnog programa kroz identifikaciju čestica, razradu uvjeta i drugih elemenata koje za taj postupak propisuju nadležni zakoni.

7.6. Prikaz raspolaganja po katastarskim česticama i oblicima raspolaganja

U nastavku je dan tablični prikaz raspolaganja po katastarskim česticama i oblicima raspolaganja.

PROGRAM RASPOLAGANJA POLJOPRIVREDNIM ZEMLJIŠTEM, svibanj 2018.

Tablica 8. Prikaz raspolaganja po katastarskim česticama i oblicima raspolaganja

r.br	županija	općina	katastarska općina naziv	katastarska općina brojčana oznaka	katastarska čestica broj	katastarska čestica površina m ²	katastarska čestica način uporabe/katastarska kultura	katastarska čestica predviđeni oblik raspolaganja	katastarska čestica specifičnosti	katastarska čestica dosadašnji oblik raspolaganja	katastarska čestica trajanje raspolaganja (do datuma)	NAPOMENA
1	2	3	4	5	6	7	8	9	10	11	12	13
1.	XVII SPLITSKO-DALMATINSKA	CISTA PROVO	BIORINE	311812	1049/1	202.038	PAŠNJAK	ZAKUP	PAŠNJAK			
2.	XVII SPLITSKO-DALMATINSKA	CISTA PROVO	BIORINE	311812	1050	34.639	PAŠNJAK	ZAKUP	PAŠNJAK			
3.	XVII SPLITSKO-DALMATINSKA	CISTA PROVO	BIORINE	311812	1505/1	396.911	PAŠNJAK	ZAKUP	PAŠNJAK			
4.	XVII SPLITSKO-DALMATINSKA	CISTA PROVO	BIORINE	311812	1581/1	245.277	PAŠNJAK	ZAKUP	PAŠNJAK			
5.	XVII SPLITSKO-DALMATINSKA	CISTA PROVO	BIORINE	311812	1581/2	342.262	PAŠNJAK	ZAKUP	PAŠNJAK			
6.	XVII SPLITSKO-DALMATINSKA	CISTA PROVO	BIORINE	311812	1830/17	27.378	PAŠNJAK	ZAKUP	PAŠNJAK			
7.	XVII SPLITSKO-DALMATINSKA	CISTA PROVO	BIORINE	311812	1870/8	60.551	PAŠNJAK	ZAKUP	PAŠNJAK			
8.	XVII SPLITSKO-DALMATINSKA	CISTA PROVO	BIORINE	311812	1871/1	232.790	PAŠNJAK	ZAKUP	PAŠNJAK			
9.	XVII SPLITSKO-DALMATINSKA	CISTA PROVO	BIORINE	311812	1872/2	6.602.761	PAŠNJAK	ZAKUP	PAŠNJAK			
10.	XVII SPLITSKO-DALMATINSKA	CISTA PROVO	BIORINE	311812	1872/2	1.200	ORANICA	ZAKUP	ORANICA			
11.	XVII SPLITSKO-DALMATINSKA	CISTA PROVO	BIORINE	311812	1948	65.589	PAŠNJAK	ZAKUP	PAŠNJAK			
12.	XVII SPLITSKO-DALMATINSKA	CISTA PROVO	BIORINE	311812	2423/1	732.377	PAŠNJAK	ZAKUP	PAŠNJAK			
13.	XVII SPLITSKO-DALMATINSKA	CISTA PROVO	BIORINE	311812	2444	17.681	PAŠNJAK	ZAKUP	PAŠNJAK			
14.	XVII SPLITSKO-DALMATINSKA	CISTA PROVO	BIORINE	311812	2490	270.893	PAŠNJAK	ZAKUP	PAŠNJAK			
15.	XVII SPLITSKO-DALMATINSKA	CISTA PROVO	BIORINE	311812	2587	1.554.880	PAŠNJAK	ZAKUP	PAŠNJAK			
16.	XVII SPLITSKO-DALMATINSKA	CISTA PROVO	BIORINE	311812	2660	55.547	PAŠNJAK	ZAKUP	PAŠNJAK			
17.	XVII SPLITSKO-DALMATINSKA	CISTA PROVO	BIORINE	311812	2993	57.349	PAŠNJAK	ZAKUP	PAŠNJAK			
18.	XVII SPLITSKO-DALMATINSKA	CISTA PROVO	BIORINE	311812	3493	260.267	PAŠNJAK	ZAKUP	PAŠNJAK			
19.	XVII SPLITSKO-DALMATINSKA	CISTA PROVO	BIORINE	311812	3493	120	ORANICA	ZAKUP	ORANICA			
20.	XVII SPLITSKO-DALMATINSKA	CISTA PROVO	BIORINE	311812	357/1	11.100	PAŠNJAK	ZAKUP	PAŠNJAK			

PROGRAM RASPOLAGANJA POLJOPRIVREDNIM ZEMLJIŠTEM, svibanj 2018.

r.b r	županija	općina	katastarska općina naziv	katastarska općina brojčana oznaka	katastarska čestica broj	katastarska čestica površina m2	katastarska čestica način uporabe/katastarska kultura	katastarska čestica predviđeni oblik raspolaganja	katastarska čestica specifičnosti	katastarska čestica dosadašnji oblik raspolaganja	katastarska čestica trajanje raspolaganja (do datuma)	NAPOMENA
1	2	3	4	5	6	7	8	9	10	11	12	13
21.	XVII SPLITSKO-DALMATINSKA	CISTA PROVO	BIORINE	311812	3672/2	12.168	PAŠNJAK	ZAKUP	PAŠNJAK			
22.	XVII SPLITSKO-DALMATINSKA	CISTA PROVO	BIORINE	311812	3705/6	18.072	PAŠNJAK	ZAKUP	PAŠNJAK			
23.	XVII SPLITSKO-DALMATINSKA	CISTA PROVO	BIORINE	311812	377/2	9.260	PAŠNJAK	ZAKUP	PAŠNJAK			
24.	XVII SPLITSKO-DALMATINSKA	CISTA PROVO	BIORINE	311812	3938	16.861	PAŠNJAK	ZAKUP	PAŠNJAK			
25.	XVII SPLITSKO-DALMATINSKA	CISTA PROVO	BIORINE	311812	3939/1	3.483.726	PAŠNJAK	ZAKUP	PAŠNJAK			
26.	XVII SPLITSKO-DALMATINSKA	CISTA PROVO	BIORINE	311812	3955	294.318	PAŠNJAK	ZAKUP	PAŠNJAK			
27.	XVII SPLITSKO-DALMATINSKA	CISTA PROVO	BIORINE	311812	434/1	37.736	PAŠNJAK	ZAKUP	PAŠNJAK			
28.	XVII SPLITSKO-DALMATINSKA	CISTA PROVO	BIORINE	311812	434/2	63.661	PAŠNJAK	ZAKUP	PAŠNJAK			
29.	XVII SPLITSKO-DALMATINSKA	CISTA PROVO	BIORINE	311812	47/1	14.894	PAŠNJAK	ZAKUP	PAŠNJAK			
30.	XVII SPLITSKO-DALMATINSKA	CISTA PROVO	BIORINE	311812	740/2	152.220	PAŠNJAK	ZAKUP	PAŠNJAK			
31.	XVII SPLITSKO-DALMATINSKA	CISTA PROVO	BIORINE	311812	800/2	55.185	PAŠNJAK	ZAKUP	PAŠNJAK			
32.	XVII SPLITSKO-DALMATINSKA	CISTA PROVO	BIORINE	311812	800/2	30	ORANICA	ZAKUP	ORANICA			
33.	XVII SPLITSKO-DALMATINSKA	CISTA PROVO	BIORINE	311812	843/2	69.278	PAŠNJAK	ZAKUP	PAŠNJAK			
34.	XVII SPLITSKO-DALMATINSKA	CISTA PROVO	BIORINE	311812	877/2	43.236	PAŠNJAK	ZAKUP	PAŠNJAK			
35.	XVII SPLITSKO-DALMATINSKA	CISTA PROVO	BIORINE	311812	877/2	400	ORANICA	ZAKUP	ORANICA			
36.	XVII SPLITSKO-DALMATINSKA	CISTA PROVO	CISTA	311839	1074/1	36.504	PAŠNJAK	ZAKUP	PAŠNJAK			
37.	XVII SPLITSKO-DALMATINSKA	CISTA PROVO	CISTA	311839	110/3	11.916	PAŠNJAK	ZAKUP	PAŠNJAK			
38.	XVII SPLITSKO-DALMATINSKA	CISTA PROVO	CISTA	311839	1192/1	287.862	PAŠNJAK	ZAKUP	PAŠNJAK			
39.	XVII SPLITSKO-DALMATINSKA	CISTA PROVO	CISTA	311839	1192/2	14.717	PAŠNJAK	ZAKUP	PAŠNJAK			
40.	XVII SPLITSKO-DALMATINSKA	CISTA PROVO	CISTA	311839	141/8	92.563	PAŠNJAK	ZAKUP	PAŠNJAK			
41.	XVII SPLITSKO-DALMATINSKA	CISTA PROVO	CISTA	311839	1654/1	252.003	PAŠNJAK	ZAKUP	PAŠNJAK			
42.	XVII SPLITSKO-DALMATINSKA	CISTA PROVO	CISTA	311839	1701/1	2.006.514	PAŠNJAK	ZAKUP	PAŠNJAK			

PROGRAM RASPOLAGANJA POLJOPRIVREDNIM ZEMLJIŠTEM, svibanj 2018.

r.b r	županija	općina	katastarska općina naziv	katastarska općina brojčana oznaka	katastarska čestica broj	katastarska čestica površina m2	katastarska čestica način uporabe/katastarska kultura	katastarska čestica predviđeni oblik raspolaganja	katastarska čestica specifičnosti	katastarska čestica dosadašnji oblik raspolaganja	katastarska čestica trajanje raspolaganja (do datuma)	NAPOMENA
1	2	3	4	5	6	7	8	9	10	11	12	13
43.	XVII SPLITSKO-DALMATINSKA	CISTA PROVO	CISTA	311839	1701/8	2.227.600	PAŠNJAK	ZAKUP	PAŠNJAK			
44.	XVII SPLITSKO-DALMATINSKA	CISTA PROVO	CISTA	311839	1701/8	50.010	PAŠNJAK	ZAKUP	PAŠNJAK			
45.	XVII SPLITSKO-DALMATINSKA	CISTA PROVO	CISTA	311839	1732/1	3.314.790	PAŠNJAK	ZAKUP	PAŠNJAK			
46.	XVII SPLITSKO-DALMATINSKA	CISTA PROVO	CISTA	311839	2173/1	73.239	PAŠNJAK	ZAKUP	PAŠNJAK			
47.	XVII SPLITSKO-DALMATINSKA	CISTA PROVO	CISTA	311839	2249/2	34.800	PAŠNJAK	ZAKUP	PAŠNJAK			
48.	XVII SPLITSKO-DALMATINSKA	CISTA PROVO	CISTA	311839	2318/1	50.975	PAŠNJAK	ZAKUP	PAŠNJAK			
49.	XVII SPLITSKO-DALMATINSKA	CISTA PROVO	CISTA	311839	2318/9	17.490	PAŠNJAK	ZAKUP	PAŠNJAK			
50.	XVII SPLITSKO-DALMATINSKA	CISTA PROVO	CISTA	311839	240/1	197.668	PAŠNJAK	ZAKUP	PAŠNJAK			
51.	XVII SPLITSKO-DALMATINSKA	CISTA PROVO	CISTA	311839	240/13	174.642	PAŠNJAK	ZAKUP	PAŠNJAK			
52.	XVII SPLITSKO-DALMATINSKA	CISTA PROVO	CISTA	311839	262/1	56.413	PAŠNJAK	ZAKUP	PAŠNJAK			
53.	XVII SPLITSKO-DALMATINSKA	CISTA PROVO	CISTA	311839	2931/1	988.261	PAŠNJAK	ZAKUP	PAŠNJAK			
54.	XVII SPLITSKO-DALMATINSKA	CISTA PROVO	CISTA	311839	2931/1	989.261	PAŠNJAK	ZAKUP	PAŠNJAK			
55.	XVII SPLITSKO-DALMATINSKA	CISTA PROVO	CISTA	311839	2949/1	25.353	PAŠNJAK	ZAKUP	PAŠNJAK			
56.	XVII SPLITSKO-DALMATINSKA	CISTA PROVO	CISTA	311839	3219	62.512	PAŠNJAK	ZAKUP	PAŠNJAK			
57.	XVII SPLITSKO-DALMATINSKA	CISTA PROVO	CISTA	311839	323/1	233.552	PAŠNJAK	ZAKUP	PAŠNJAK			
58.	XVII SPLITSKO-DALMATINSKA	CISTA PROVO	CISTA	311839	3304/1	74.088	PAŠNJAK	ZAKUP	PAŠNJAK			
59.	XVII SPLITSKO-DALMATINSKA	CISTA PROVO	CISTA	311839	3365	154.645	PAŠNJAK	ZAKUP	PAŠNJAK			
60.	XVII SPLITSKO-DALMATINSKA	CISTA PROVO	CISTA	311839	4140/1	30.000	PAŠNJAK	DUGOGODIŠNJI ZAKUP POLJOPRIVREDNOG ZEMLJIŠTA U VLASNIŠTVU RH	PAŠNJAK	DUGOGODIŠNJI ZAKUP POLJOPRIVREDNOG ZEMLJIŠTA U VLASNIŠTVU RH	30.09.2061	
61.	XVII SPLITSKO-DALMATINSKA	CISTA PROVO	CISTA	311839	4140/1	2.349.569	PAŠNJAK	ZAKUP	PAŠNJAK			
62.	XVII SPLITSKO-DALMATINSKA	CISTA PROVO	CISTA	311839	4140/2	13.538	PAŠNJAK	ZAKUP	PAŠNJAK			

PROGRAM RASPOLAGANJA POLJOPRIVREDNIM ZEMLJIŠTEM, svibanj 2018.

r.br	županija	općina	katastarska općina naziv	katastarska općina brojčana oznaka	katastarska čestica broj	katastarska čestica površina m2	katastarska čestica način uporabe/katastarska kultura	katastarska čestica predviđeni oblik raspolaganja	katastarska čestica specifičnosti	katastarska čestica dosadašnji oblik raspolaganja	katastarska čestica trajanje raspolaganja (do datuma)	NAPOMENA
1	2	3	4	5	6	7	8	9	10	11	12	13
63.	XVII SPLITSKO-DALMATINSKA	CISTA PROVO	CISTA	311839	4140/5	50.000	PAŠNJAK	DUGOGODIŠNJI ZAKUP POLJOPRIVREDNOG ZEMLJIŠTA U VLASNIŠTVU RH	PAŠNJAK	DUGOGODIŠNJI ZAKUP POLJOPRIVREDNOG ZEMLJIŠTA U VLASNIŠTVU RH	22.12.2048	
64.	XVII SPLITSKO-DALMATINSKA	CISTA PROVO	CISTA	311839	415/1	10.718	PAŠNJAK	ZAKUP	PAŠNJAK			
65.	XVII SPLITSKO-DALMATINSKA	CISTA PROVO	CISTA	311839	4160/9	67.820	PAŠNJAK	ZAKUP	PAŠNJAK			
66.	XVII SPLITSKO-DALMATINSKA	CISTA PROVO	CISTA	311839	427	104.213	PAŠNJAK	ZAKUP	PAŠNJAK			
67.	XVII SPLITSKO-DALMATINSKA	CISTA PROVO	CISTA	311839	4274/1	708.321	PAŠNJAK	ZAKUP	PAŠNJAK			
68.	XVII SPLITSKO-DALMATINSKA	CISTA PROVO	CISTA	311839	61	10.114	PAŠNJAK	ZAKUP	PAŠNJAK			
69.	XVII SPLITSKO-DALMATINSKA	CISTA PROVO	CISTA	311839	63/1	817.958	PAŠNJAK	ZAKUP	PAŠNJAK			
70.	XVII SPLITSKO-DALMATINSKA	CISTA PROVO	CISTA	311839	898	153.966	PAŠNJAK	ZAKUP	PAŠNJAK			
71.	XVII SPLITSKO-DALMATINSKA	CISTA PROVO	DOBRANJE	311847	105/1	31.176	PAŠNJAK	ZAKUP	PAŠNJAK			
72.	XVII SPLITSKO-DALMATINSKA	CISTA PROVO	DOBRANJE	311847	1223/1	630.246	PAŠNJAK	ZAKUP	PAŠNJAK			
73.	XVII SPLITSKO-DALMATINSKA	CISTA PROVO	DOBRANJE	311847	1223/1	75	ORANICA	ZAKUP	ORANICA			
74.	XVII SPLITSKO-DALMATINSKA	CISTA PROVO	DOBRANJE	311847	1223/1	2.743	ORANICA	ZAKUP	ORANICA			
75.	XVII SPLITSKO-DALMATINSKA	CISTA PROVO	DOBRANJE	311847	1223/1	70	PAŠNJAK	ZAKUP	PAŠNJAK			
76.	XVII SPLITSKO-DALMATINSKA	CISTA PROVO	DOBRANJE	311847	1505/1	198.221	PAŠNJAK	ZAKUP	PAŠNJAK			
77.	XVII SPLITSKO-DALMATINSKA	CISTA PROVO	DOBRANJE	311847	1505/1	860	ORANICA	ZAKUP	ORANICA			
78.	XVII SPLITSKO-DALMATINSKA	CISTA PROVO	DOBRANJE	311847	2242/1	167.741	PAŠNJAK	ZAKUP	PAŠNJAK			
79.	XVII SPLITSKO-DALMATINSKA	CISTA PROVO	DOBRANJE	311847	2242/1	53.364	PAŠNJAK	ZAKUP	PAŠNJAK			
80.	XVII SPLITSKO-DALMATINSKA	CISTA PROVO	DOBRANJE	311847	2281/1	300	ORANICA	ZAKUP	ORANICA			
81.	XVII SPLITSKO-DALMATINSKA	CISTA PROVO	DOBRANJE	311847	2281/1	12.606	PAŠNJAK	ZAKUP	PAŠNJAK			

PROGRAM RASPOLAGANJA POLJOPRIVREDNIM ZEMLJIŠTEM, svibanj 2018.

r.b r	županija	općina	katastarska općina naziv	katastarska općina brojčana oznaka	katastarska čestica broj	katastarska čestica površina m2	katastarska čestica način uporabe/katastarska kultura	katastarska čestica predviđeni oblik raspolaganja	katastarska čestica specifičnosti	katastarska čestica dosadašnji oblik raspolaganja	katastarska čestica trajanje raspolaganja (do datuma)	NAPOMENA
1	2	3	4	5	6	7	8	9	10	11	12	13
82.	XVII SPLITSKO-DALMATINSKA	CISTA PROVO	DOBRANJE	311847	2845/1	24.432	PAŠNJAK	ZAKUP	PAŠNJAK			
83.	XVII SPLITSKO-DALMATINSKA	CISTA PROVO	DOBRANJE	311847	306/1	7.075	ORANICA	ZAKUP	ORANICA			
84.	XVII SPLITSKO-DALMATINSKA	CISTA PROVO	DOBRANJE	311847	306/1	10.345	ORANICA	ZAKUP	ORANICA			
85.	XVII SPLITSKO-DALMATINSKA	CISTA PROVO	DOBRANJE	311847	306/1	1.999.734	PAŠNJAK	ZAKUP	PAŠNJAK			
86.	XVII SPLITSKO-DALMATINSKA	CISTA PROVO	DOBRANJE	311847	338	11.916	PAŠNJAK	ZAKUP	PAŠNJAK			
87.	XVII SPLITSKO-DALMATINSKA	CISTA PROVO	DOBRANJE	311847	3484/1	230.377	PAŠNJAK	ZAKUP	PAŠNJAK			
88.	XVII SPLITSKO-DALMATINSKA	CISTA PROVO	DOBRANJE	311847	3484/1	100	ORANICA	ZAKUP	ORANICA			
89.	XVII SPLITSKO-DALMATINSKA	CISTA PROVO	DOBRANJE	311847	36	28.860	PAŠNJAK	ZAKUP	PAŠNJAK			
90.	XVII SPLITSKO-DALMATINSKA	CISTA PROVO	DOBRANJE	311847	691/1	4.520	ORANICA	ZAKUP	ORANICA			
91.	XVII SPLITSKO-DALMATINSKA	CISTA PROVO	DOBRANJE	311847	691/1	180	ORANICA	ZAKUP	ORANICA			
92.	XVII SPLITSKO-DALMATINSKA	CISTA PROVO	DOBRANJE	311847	691/1	2.338.548	PAŠNJAK	ZAKUP	PAŠNJAK			
93.	XVII SPLITSKO-DALMATINSKA	CISTA PROVO	DOBRANJE	311847	949/1	950	ORANICA	ZAKUP	ORANICA			
94.	XVII SPLITSKO-DALMATINSKA	CISTA PROVO	DOBRANJE	311847	949/1	1.517.203	PAŠNJAK	ZAKUP	PAŠNJAK			
ukupno						38.457.892						

Izvor: Općina Cista Provo, obrada autora

8. PLAN PROVEDBE PROGRAMA

Način provođenja ovog Programa predviđen je cjelovitom i sustavnom obradom pojedinačnih katastarskih općina na području Općine Cista Provo, a u svrhu stjecanja što preglednije i točnije strukturne slike ukupnog fonda poljoprivrednog zemljišta na području Općine Cista Provo.

Radi postizanja što kvalitetnije implementacije programa biti će оформljeno stručno povjerenstvo. Povjerenstvo imenuje predstavničko tijelo jedinica lokalne samouprave, a čini ga pet članova: po jedan predstavnik pravne, geodetske i agronomske struke te dva predstavnika općinskog vijeća.

Prilikom raspolaganja poljoprivrednim zemljištem obratiti će se pozornost na:

- postojeću proizvodnu funkcionalnost poljoprivrednog zemljišta
- regionalni aspekt poljoprivredne proizvodnje
- usklađenje proizvodnje s agroekološkim uvjetima
- davanje prednosti prilikom prodaje i zakupa obiteljskim poljoprivrednim gospodarstvima
- davanje prednosti onim poljoprivrednim gospodarstvima koji imaju intenzivnu poljoprivrednu proizvodnju
- vršenje stalnog nadzora nad korisnicima zemljišta, kao i sankcioniranje onih koji se ne pridržavaju preuzetih obveza

9. KARTOGRAFSKI PRIKAZ POVRŠINA PREDVIĐENIH ZA POVRAT IMOVINE, PRODAJU, ZAKUP, KONCESIJU I OSTALE POVRŠINE

Kartografski prikazi sastavni su dio Programa raspolaganja poljoprivrednim zemljištem i prilažu se prema obrađenim katastarskim općinama Općine Cista Provo.

Obzirom na veličinu kartografskih prikaza isti se nalaze kao Prilog ovom dokumentu.

PRILOZI

- Kopija katastarskog plana
- Prikaz raspolaganja po katastarskim česticama i oblicima raspolaganja
- Zemljišnoknjižni izvadci i Posjedovni listovi iz e-baze Preglednika katastarskih podataka DGU i ZIS aplikacije zemljišno knjižnog sustava Ministarstva pravosuđa
- Uvjerenje pravnog tijela županije nadležnog za prostorno uređenje, da se prema važećem prostornom planu uređenja, predmetne čestice nalaze izvan granica građevinskog područja s potrebnom oznakom ukoliko se radi o osobito vrijednom (P1) i vrijednom (P2) poljoprivrednom zemljištu
- Očitovanje Ureda državne uprave u županiji o površini koju je potrebno osigurati kao nadoknadu za oduzetu imovinu (s obzirom na podnijete, a neriješene zahtjeve) sukladno Zakonu o naknadi za imovinu oduzetu za vrijeme jugoslavenske komunističke vladavine («Narodne novine», broj 92/96, 39/99, 92/99, 43/00, 131/00, 27/01, 34/01, 118/01, 80/02 i 81/02)
- Uvjerenje Hrvatskih šuma d.o.o. – nadležne Uprave šuma da predmetne čestice nisu obuhvaćene šumskogospodarskom osnovom
- Očitovanje Hrvatskih voda jesu li i koje predmetne čestice javno vodno dobro
- Očitovanje Upravnog tijela jedinice područne (regionalne) samouprave nadležnog za prostorno uređenje, jesu li i koje predmetne čestice u obuhvatu postojećeg i/ili planiranog sustava javnog navodnjavanja
- Očitovanje Hrvatskog centra za razminiranje o katastarskim česticama i površinama poljoprivrednog zemljišta u vlasništvu države koje su minirane, a nalaze se na području jedinice lokalne samouprave koje su na popisu miniranih i minski sumnjivih područja.